Hilda och Adolf Ronges syskon och andra släktingar

Sammanställning av Leif Ronge 2018

1982 Dömle
1984 Hjo
1986 Ulfsby
1989 Lidköping
1992 Husqvarna
1994 Göteborg
1997 Stockholm

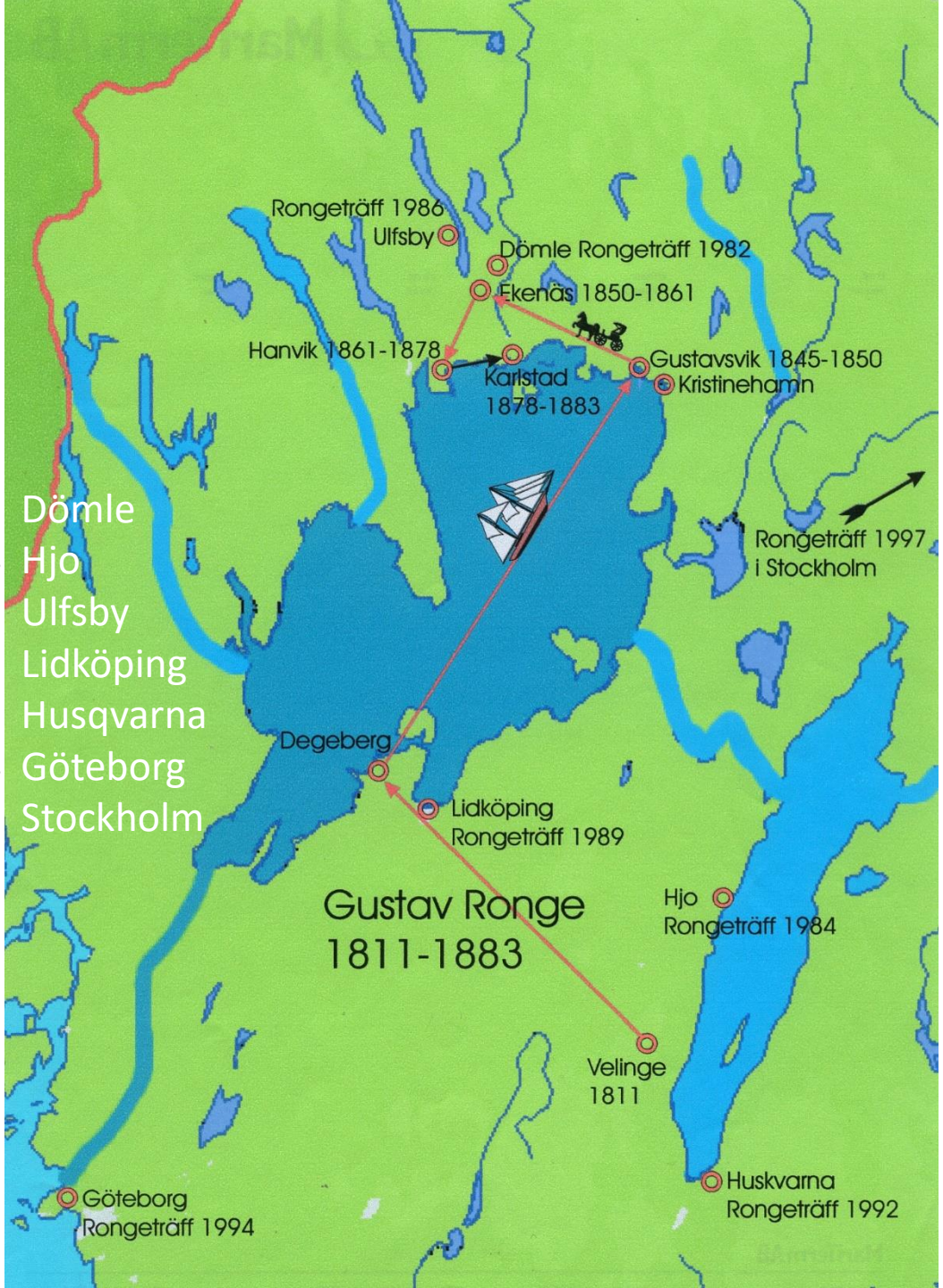

Gustaf Ronge och Louise Collvin

Senaste Rongeträffar:
2000 Hammarö
2003 Röstånga
2005 Bergdala
2007 Dalsland
2009 Hällekis
2011 Hammenhög

Gustaf Ronge och Louise Collvin (tidigare stavat Caullvine)

Båda kom från Västergötland och träffades på lantbruksskolan i Degeberg, väster om Lidköping.
Som nygifta reste de till Gustafsvik vid Kristinehamn för arbete hos greve Adlersparre.
I 12 år arrenderade de sedan Ekenäs norr om Karlstad.
Därefter flyttade de till Hanvik på Segerstad för att avsluta sina liv i Karlstad.

Adolfs äldre syskon Harald, Matilda och Gustaf föddes på Gustafsvik.
De sex följande barnen föddes på Ekenäs och Ida på Hanvik.

Gustafsvik

Ekenäs

Gustaf Nilsson Ronge 1811-1883

g.m. Louise Caullvine 1815-1891

Harald	Matilda	Gustaf	Axel	Emil	Maria	Adolf	Oskar	Anna	Ida
1846	1847	1850	1852	1853	1854	1856	1858	1860	1862
G-svik	G-svik	G-svik	Ekenäs	Ekenäs	Ekenäs	Ekenäs	Ekenäs	Ekenäs	Hanvik
1899	1882	1924	1911	1853	1937	1925	1875	1930	1943
g.m. Anna Hassel	g.m. Albin Collvin	G-borg ogift	g.m. Augusta Lundin		g.m. Alfr. Moberg	g.m. Hilda Öström		g.m. Axel Berg	g.m. Reinh. Hedström

Uno 1877✝
Maria 1879
Emmy 1880✝
Harald 1882
Lisa 1895

Gösta 1872
Lova 1874
Viktor 1875
Gerda 1880

Hugo 1883 ✝1år
Bertil 1886 ✝1 mån
Bror 1888

Anna 1874
f.dotter
Gerda
Collvin
gift Austrin

Ivar 1886
Alf 1887
Eric 1889
Greta 1891
Mats 1893
Carin 1894
Knut 1904

Anna 1891
Gunnar 1892
Hildur 1894
Edvard 1895
Arvid 1897
Elsa 1899

Noteringar av
Mats Ronge
omkr 1945

Harald var gift med Hanna Hassel från Kristinehamn. Fem barn, varav 2 - Uno och Emy - dogo vid unga år. Maria död i USA omkring 1920. Nu levande: Harald, ingeniör i Helsingborg, och Lisa, bosatt i Stockholm.

Mathilda gifte sig med köpmannen Albin Collvin. Barn: Karl-Gustaf /Gösta/, död som sjökapten i Leopoldville, Afrika, i belgisk tjänst, förlovad med Rosa Hügel från Fleistadt i Tyskland. Numera gift med en stationsinspektor i Östergötland.

Ida Lovisa /Lova/ gifte sig med manufakturhandl. Erik Åkerblad, Kristinehamn, numera död. Fosterdotter: Ingrid, gift med disponent Helmer de Verdier, Vargön. 1957?

Victor, civiling. bosatt i Californien. Har 3 barn /flickor/.

Gerda, gift med bankdir. Adolf Austrin. Har 3 barn; Bengt, godsägare å Hovlanda, Väse, gift med Rakel Kullgren, Brita, gift med tandläkaren Adolfsson, Motala, och Göran, ingeniör i Karlstad.

Gustaf köpman inom kolonialvarubranschen i Göteborg /E.F.Kiel & Co./

Axel gift med Augusta Lundin. Barn: Hugo, död vid 3 års ålder i järnhinneinflammation, ~~xxxxxxxxx~~, död i charlakansfaber, båda inom en tidsperiod på 14 dagar. Bror Hilding, gift med Ester Nilsson, fosterdotter till ing. Vilhelm Ström, Karlskoga. Barn: Bengt, Kurt och Britta.

Bertil

Maria gift med grosshandl. Alfred Göran Moberg, Karlstad

ADOLF min fader.

Oscar död vid 17 års ålder 1875 på Hanvik, sjuknade vid 15 års ålder på skolbänken i Karlstad, reumatisk feber och hjärtlidande.

Anna gift med Axel Edvard Berg, född på Edsberg i Segerstad, handlande i Grossbol, Forshaga. Barn: Gunnar, hälshandl. i Stockholm och gift med Helga Nilsson. Hildur, död 1937, och gift med övering. Einar Branzell /barn: Anna-Lena f. 1919/, Edvard /Edde/, gift, ing. i Sundsvall /hustru: Ebba Keding/. Barn: Berit och Benke. Arvid, död i sockersjuka vid 9 års ålder. Elsa gift m. [illegible]

Ida gift 1886 med köpmannen Johan Reinhold Hedström från Mariestad. Död 17/3 1898.

Harald Ronge
1846 - 1899

Gift med Johanna (Anna) Hassel fr Kristinehamn

De fick fem barn:
Maria, Harald, Lisa.
Uno och Emmy dog
i unga år.

Här en bild på Maria

Bild på sonen
Harald kan finnas
på annan plats.

Det var Harald som innehade diversehandeln i Prästbol, Fagerås, norr om Kil i Värmland.
Han lovade att efter sin död skulle Adolf överta handeln. Detta löfte bröt hans hustru.

Prästbols gamla handel kallad ”Boa”.

Matilda Ronge 1847 - 1882

Gift med Albin Collvin

De fick fyra barn:
Gösta
Lova
Viktor
Gerda

Lova

Gerda
Blev fosterdotter
till Maria Ronge.
Gift m Adolf Austrin

Gustaf 1850 - 1924

Köpman i Göteborg.
Kolonialvaror Kiel & Co
Ogift.

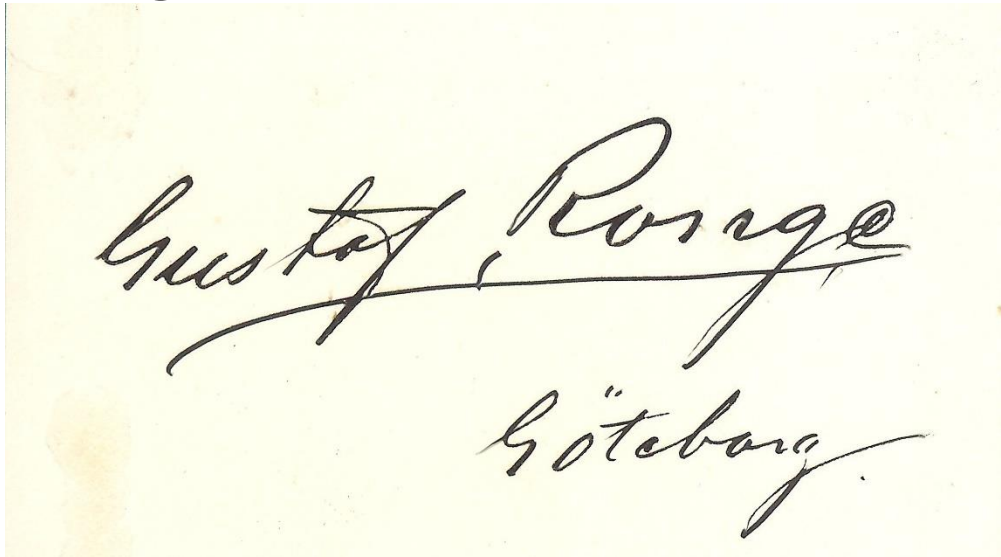

Gustafs visitkort

AXEL 1852 - 1911

Karlstads Kommunarkiv

Gift med Augusta Lundin

Augusta

Deras försa barn, Hugo och Bertil dog i tidig ålder.

Här med sonen Bror 1888-1960

Axel Ronge ägde och bodde fram till sin död 1911 Ävjagården

Gården ligger några kilometer söder om Ransäter i Värmland.
En kvinna äger gården idag och har den som hästgård med vissa försök till turistanläggning.

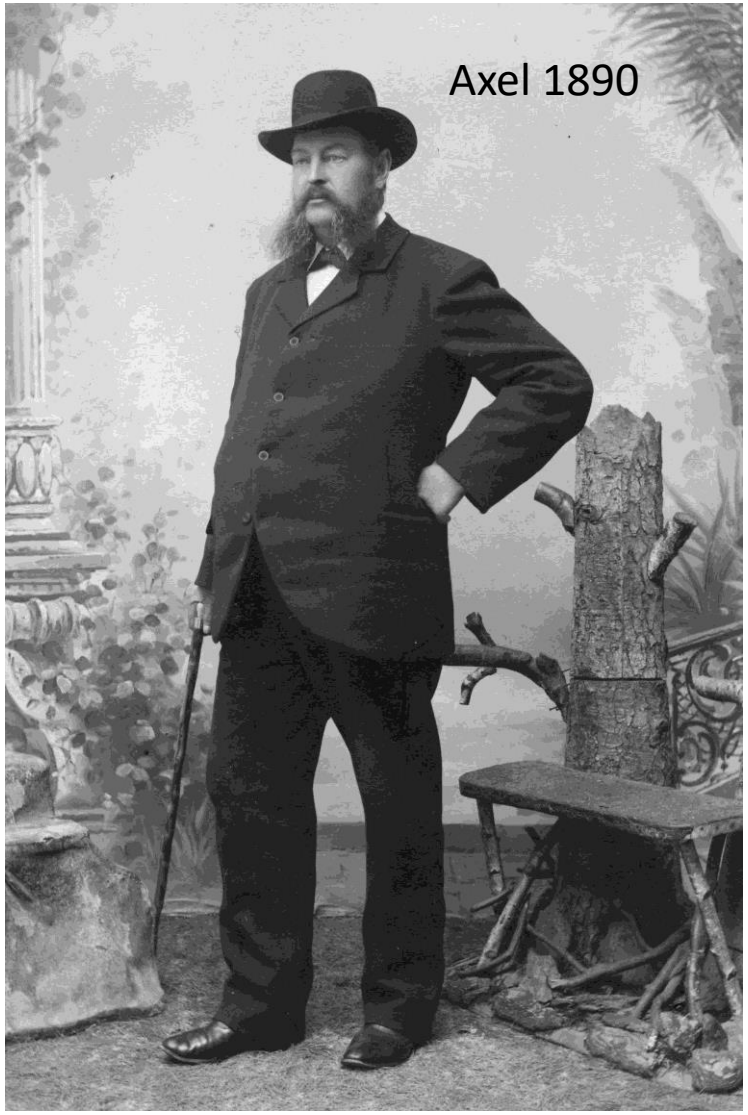

Axel Hugo 1852 – 1911 Begravd i Karlstad
Gift 1882 med
Augusta Lundin 1853 – 1922 Begravd i Vägsjöfors

Många i denna släktgren har varit eller är bosatta i Torsby.

Hugo 1883 – 1886
Bertil 1886 – 1886

Bror 1888 - 1960
Gift med **Ester** Ström 1887 - 1976

Bengt 1915 – 1994
Gift m Ellen

Kurt 1918 – 1998
Gift m Ingrid
Gift m Charlotte

Britta 1922 - 1957
Ogift

Lars 1945
Gift m Birgitta
Gift m Susanne

Cecilia 1969
Peter 1972

Ulf 1949
Gift m Lillemor

Cissi 1981
Mia 1984
Lisa 1985

Paul 1951

Maud

Marit

RONGE'S
FAMILJEGRAV
ADOLF RONGE
*1854 †1925
H. H. HILDA
F. ÖSTRÖM
*1852 †1947
AXEL RONGE
*1852 †1911
RONGE
*1873 †1902
MALIN LISA
F. TERNQVIST
*1902 †1984

Emil dog strax efter födseln 1853

Maria 1854 - 1937

Karlstads Kommunarkiv

Gift med Alfred Moberg

Deras dotter Anna dog vid 8 år.
Som fosterdotter tog de
Gerda Collvin, dotter till Matilda och
Albin Collvin.

Bröllop
Gerda Collvin och Adolf Austrin 1908
Carl Leiler
Anna Berg
Axel Berg
Ida Hedström
Adolf Ronge
Hilda Ronge
Johan och Charlotte Wennergren
Helene Moberg
Herman Larsson?
Collvin
Austrin?
Austrin
A.G. Moberg
Adolf Austrin
Gerda Austrin f. Collvin
Lova Åkerblad f. Collvin
Maria Moberg
C.M. Bremer

Adolf 1856 – 1925

Gift med Hilda Öström

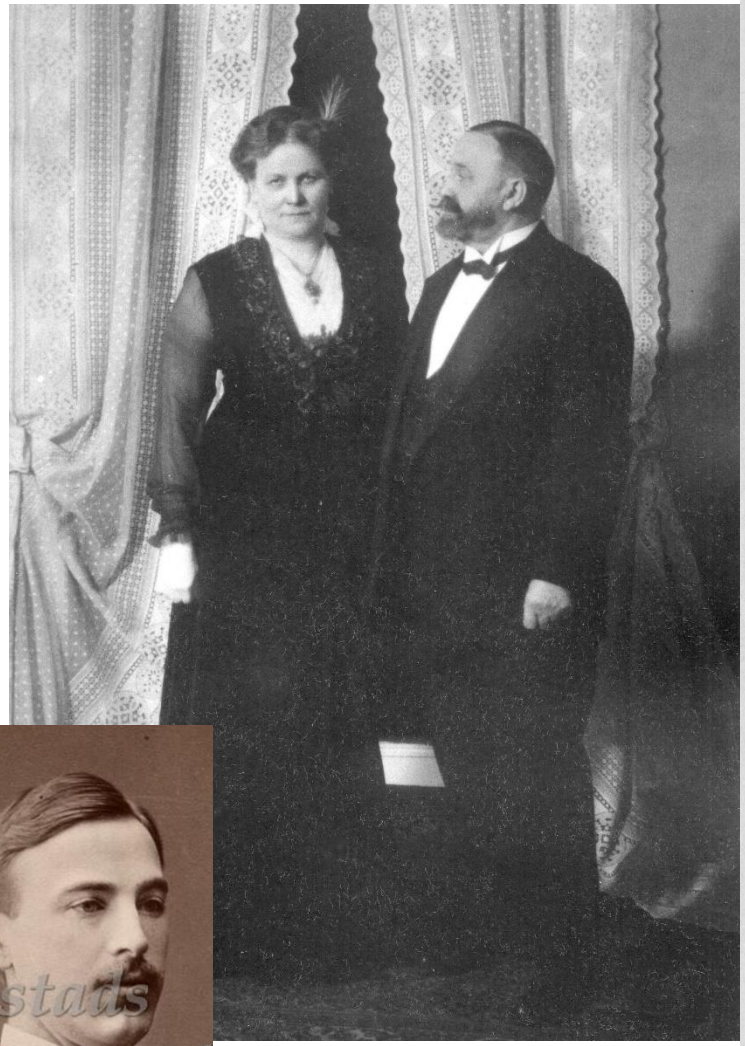

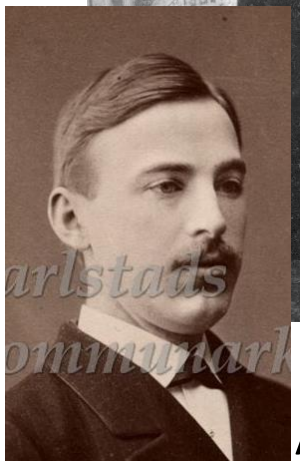

Adolf i unga år

Hilda och Adolf Ronge
Greta 6 år Alf 10 år Erik 8 år Mats 5 år Carin 4 år Ivar 11 år
Prästbol, Fagerås 1897

1904 kom Knut ”Kurre”.
Här med föräldrarna i bostaden i Karlstad.

1907

1948

Adolf Ronge 1856 - 1925

Hilda Öström 1862 - 1947

- **Ivar** 1886
  - **Hilma**
  - **Anna-Lisa†**
  - **Per†**
- **Alf** 1887
  - **Alva**
  - **Gun†** Gæstadius
  - **Lilian†** Encrantz
  - **Siv†**
- **Eric** 1889
  - **Gudrun**
  - **Ulla-Britt†** Senning
  - **Hans†**
  - **Ulf†**
  - **Viveka** Magnusson
- **Greta** 1891
  - **Folke** Nosslin
  - **Astrid†** Hede
  - **Bertil†** Nosslin
  - **Gudrun†** Erneholm
- **Mats** 1893
  - **Lisa**
  - **Lars†**
  - **Anita** Eneroth
  - **Leif**
- **Carin** 1894
  - **Rudolf** Lindblad
  - **Inga-Britta†** Lekander
  - **Cajsa†** Ågren
- **Knut** 1904
  - **Eva**
  - **Birgitta** Levander
  - **Eric**
  - **Nils**

Oscar 1858 – 1875

Han led av ”reumatisk feber och hjärtlidande” och blev bara 17 år.

Anna 1860 – 1930

Gift med Axel Berg
Handlare i Forshaga.
De fick 6 barn. Det första, Anna, dog vid födseln. Övriga familje-medlemmar ses här vid hemmet.

Familjen Berg 1906

Ida 1862 – 1943

Gift med Reinhold Hedström.
Inga barn.
Änka i 45 år. Reinhold dog 1898.
Bodde många år i Karlstad.

Fem kusiner Ronge

BROR ERIK ALF IVAR HARALD förmodligen

Hilda Christina 1862 - 1947

Hilda fick en nioårig internatutbildning hos Natalie Andersson i Västerås.
Sedan blev hon lärare på Major Hammarskjölds skola i Västerås för att därefter arbeta som guvernant hos familjen von Post på Hagbyholm utanför Västerås.
Bröllopet med Per Adolf Ronge stod den 25 maj 1885.

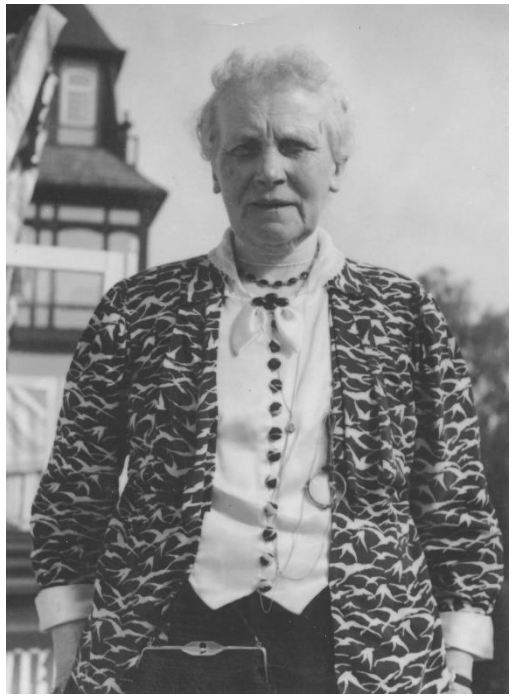

Ulricehamn 1942

Leif och farmor 1945

Johan Öström, riksdagsman --- *bröder*

Emma Öström ✝ 1926
Stor förmögenhet som delvis gavs till släkten

Carl Erik Öström 1834-1871

Carl Jakob Adlerwald
Hushållerska Berg

Eric Bergwall
Anna Sjöwall

Olof Hausson Öström
Sara Samuelsdotter

Carl Erik Öström
Ebba Bergwall 1840 - 1866

- Carl Axel — Dog 8 år
- Erik Hjalmar 1860 - 1956 — g.m. Eva Bennett → en son, 4 döttrar i USA
- Olof Abraham 1861 - 1928 — g.m. Kristina Lundén; g.m. Märta Löfdahl, inga barn
  - Carl Johan
  - Kerstin
  - Marta
  - Per Olof
    - Kerstin — g.m. Gunnar Lindberg
    - Hans Öström — g.m. Yvonne Sörlander
    - Eva — g.m. Åke Karlsson
- Hilda Kristina 1862 - 1947 — g.m. Adolf Ronge
  - Ivar
  - Alf
  - Eric
  - Greta
  - Mats
  - Carin
  - Knut
  - → Vår Släktgren
- Knut "Kurre" 1865 - 1918 — g.m. Annie Kibler; g.m. Mary Clymer
  - Sarah (Sally)
  - Caroline (Carol)
  - Carl Eric
    - Carolynne
    - Neil
    - Gwendolyn
    - Jacqueline
  - Kurre (Bill)
  - Gustaf (Gus)
    - Carol
    - Kristina
    - Jonathan
    - Anne
    - Gustaf

Emma Öström avled 1926.
Hon hade en förmögenhet
på en miljon kronor.
(= 28 miljoner 2018)
Inga barn.
*”Till den avlidnes kusiner
på fädernet utgick sammanlagt
80 000 kr och till kusinerna på
mödernet likaledes 80 000 kr.”*
(= 2 miljoner 2018)

Se bifogad artikel ang bouppteckningen.

Fröken Emma Öströms testaments-legat.

Under förra veckan har bouppteckning hållits efter fröken Emma Öström i Norberg. Förteckningen visar, att hennes efterlämnade förmögenhet uppgår i runt tal till 900,000 kronor.

I hennes efterlämnade testamenten ha följande förordnanden gjorts:

Hennes förra trotjänarinna erhåller sammanlagt ett värde av 65,000 kronor.

Till den avlidnas kusiner på fädernet utgår ett sammanlagt belopp av 80,000 kr. och till kusinerna på mödernet likaledes 80,000 kr. Andra namngivna släktingar erhålla tillhopa 100,000 kr. Till tvenne personer i Västerås och Örebro skall utgå resp. 5,000 och 20,000 kr. Till Evangeliska Fosterlandsstiftelsen äro donerade 20,000 kr., till Svenska Kyrkans mission 20,000 kr., till Svenska Sjömansmissionen 20,000 kr., till en frisäng vid Norbergs lasarett 10,000 kr. och till Svenska Jerusalemsföreningen 20,000 kronor.

I sitt testamentariska förordnande av den 20 febr. 1916 förklarar fröken Öström, att sedan »dessa legat utgått, skall återstoden av kvarlåtenskapen tillfalla utredningsmannen av dödsboet». I sagda testamente hade hon till utredningsman förordnat sin kusin, häradsdomaren J. G. Ringström i Hedkärra.

Emellertid avled häradsdomaren Ringström redan år 1922, varpå fröken Öström den 11 dec. 1922 till Norbergsrätten inlämnade ett tillägg till de testamentariska förordnandena av den 20 febr. 1916 och den 17 mars 1916.

Däri förordnas, att den överblivna kvarlåtenskapen, sedan legaten utgått, nu i stället skall tillfalla hednamissionen. Vidare hade fröken Öström gjort tillägg och förtydliganden till de legat som skulle utgå till hennes förra trotjänarinna, vilka värden emellertid äro av oss medtagna i uppgiften härovan.

I detta tillägg förordnas vidare, att en s. k. kommunionkanna av silver skall tillfalla Norbergs kyrka. Det övriga silvret tillfaller trotjänarinnan. Norbergs kyrka får vidare en bibel av år 1688. Norbergs Badhusaktiebolag har ett lån hos fröken Öström å 6,000 kr. Detta lån ha nu sterbhusdelägarna förklarat sig nöjda att få likviderat med 1,000 kr.

Huru stor hednamissionens andel blir, är inte gott att nu avgöra. De mer eller mindre osäkra fordringarna i dödsboet uppgå till ungefär 50,000 kr. Frånräknat detta belopp återstår c:a 350,000 kronor, som sålunda skola tillfalla nämnda verksamhet.

Stampelbeläggningen för bouppteckningen går löst på ungefär 150,000 kronor.

Fröken Öström har under sin levnad skänkt bort åtskilliga summor av sin förmögenhet. Eugeniahemmet i Stockholm t. ex. har i tvenne donationer erhållit sammanlagt 100,000 kr. Norbergs kyrka har fått sin dyrbara belysningsinstallation bekostad av fröken Öström. Även Norbergs Församlingshem är till huvudsaklig del tillkommet på hennes pekuniära initiativ. Vidare har hon bekostat Norbergs municipalsamhälles brandstation. Till fattiga och nödlidande har den bortgångna också under sin levnad skänkt åtskilliga belopp.

Den Öströmska förmögenheten torde ha uppstått genom förvärv inom Norbergs kommun. Riksdagaman Öström, vilken dog år 1885, gjorde gruvaffärer med tyskarna under de goda åren i Norberg strax efter det fransk-tyska kriget. Dessa pengar fingo växa undan för undan och torde ha vida överskridit den första miljonen år 1914.

Det kommer troligen att uppstå lycken diskussion om huru hednamissionens legat skall utgå.

Till testamentsexekutor är förordnad länsnotarien C. R. Borgling i Västerås. Landsfiskal G. B. Kekonius är god man för ett antal sterbhusdelägare.

Hildas syskon

Kyrkoherde Olof Öström Siljansnäs
Gift 1 m Kristina Lundin 4 barn
Gift 2 m Märta Löfdal inga barn

Skrivaregården Västervåla.
Förmodad födelseplats för Hilda och syskon.

Knut ”Kurre” och Erik Hjalmar
Båda emigrerade till USA 1887 - 88

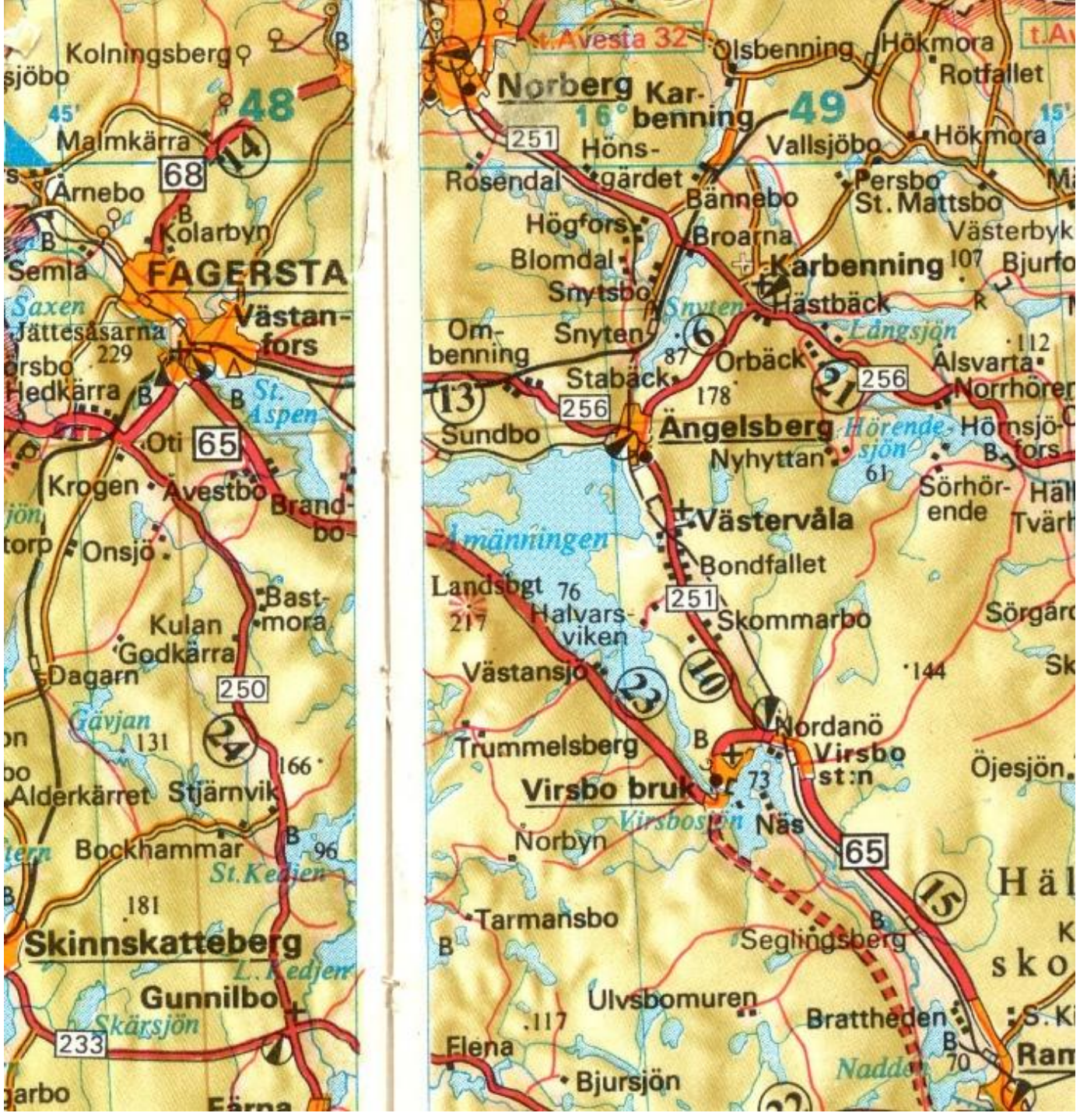

Astrid Staffan Greta Hilda

Olof Öström och
hustrun Kristina Lundin,
syster till
Augusta Lundin
gift med Axel Ronge.

Kristina drev
undervisning för flickor
och patenterade en
diskmaskin.

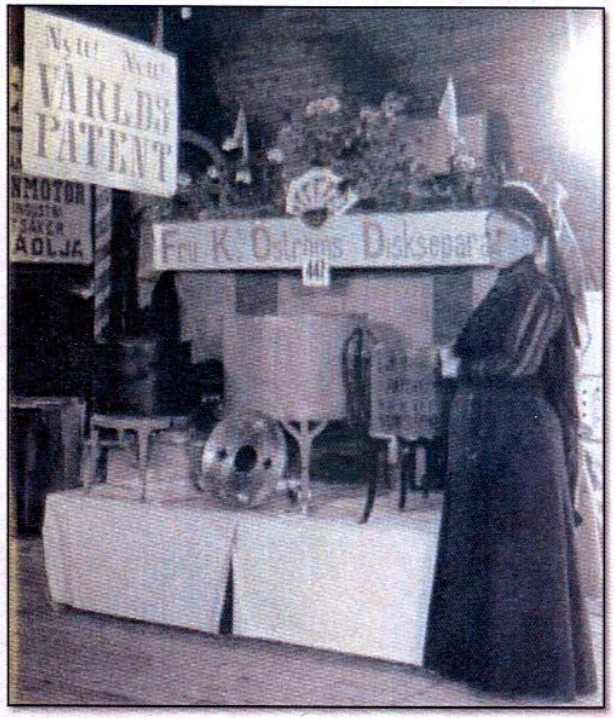

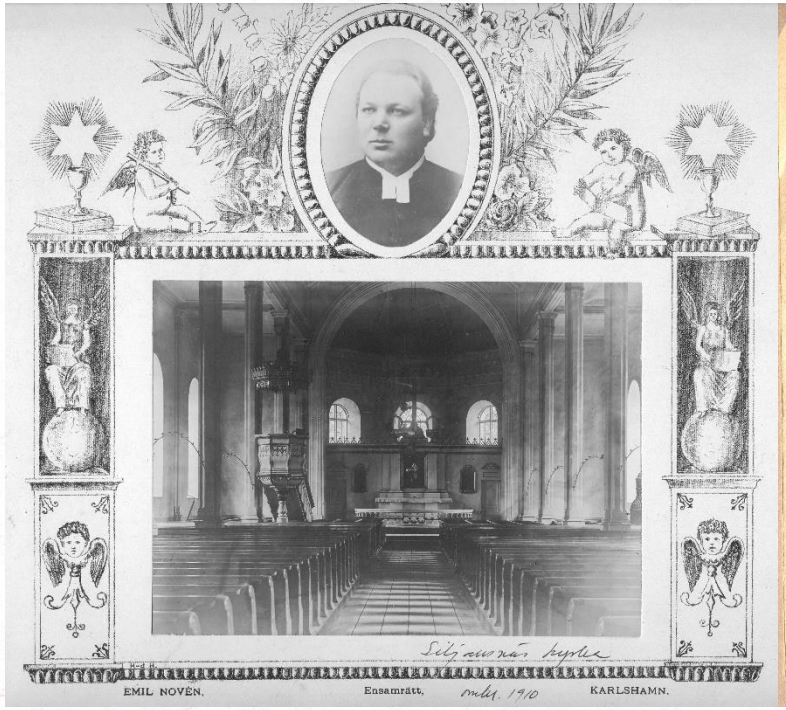

She ran a domestic science school for young girls in Siljansnäs and taught painting, wood burning, weaving, cooking.

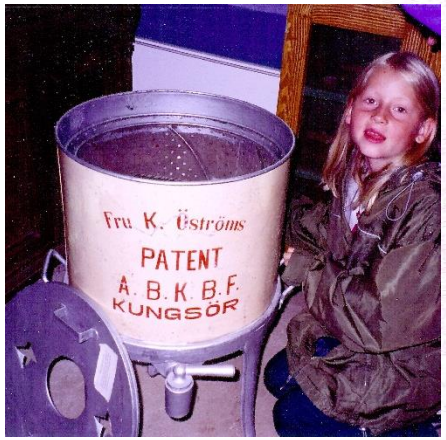

Kurre Ostrom 1865 – 1918 och hustrun Mary med familj.
Han arbetade som ”Swedish Masseur” i USA.

Erik Hjalmar Ostrom 1860 – 1956

Han blev av familjen utsedd att gifta sig med Adolf Ronges syster Anna Ronge. Det ville han inte utan emigrerade till USA, ett år efter brodern Knut. Anna Ronge kom att gifta sig med handlare Berg i Forshaga. I USA blev Erik mejerist, gifte sig med Eva May Bennett. Efter en sons död vid födseln fick de fyra döttrar.

Besök från
Amerika 2009
Anita
Jacquie
Wendy
Jonathan
Elaine
Leif

Relationer mellan familjerna

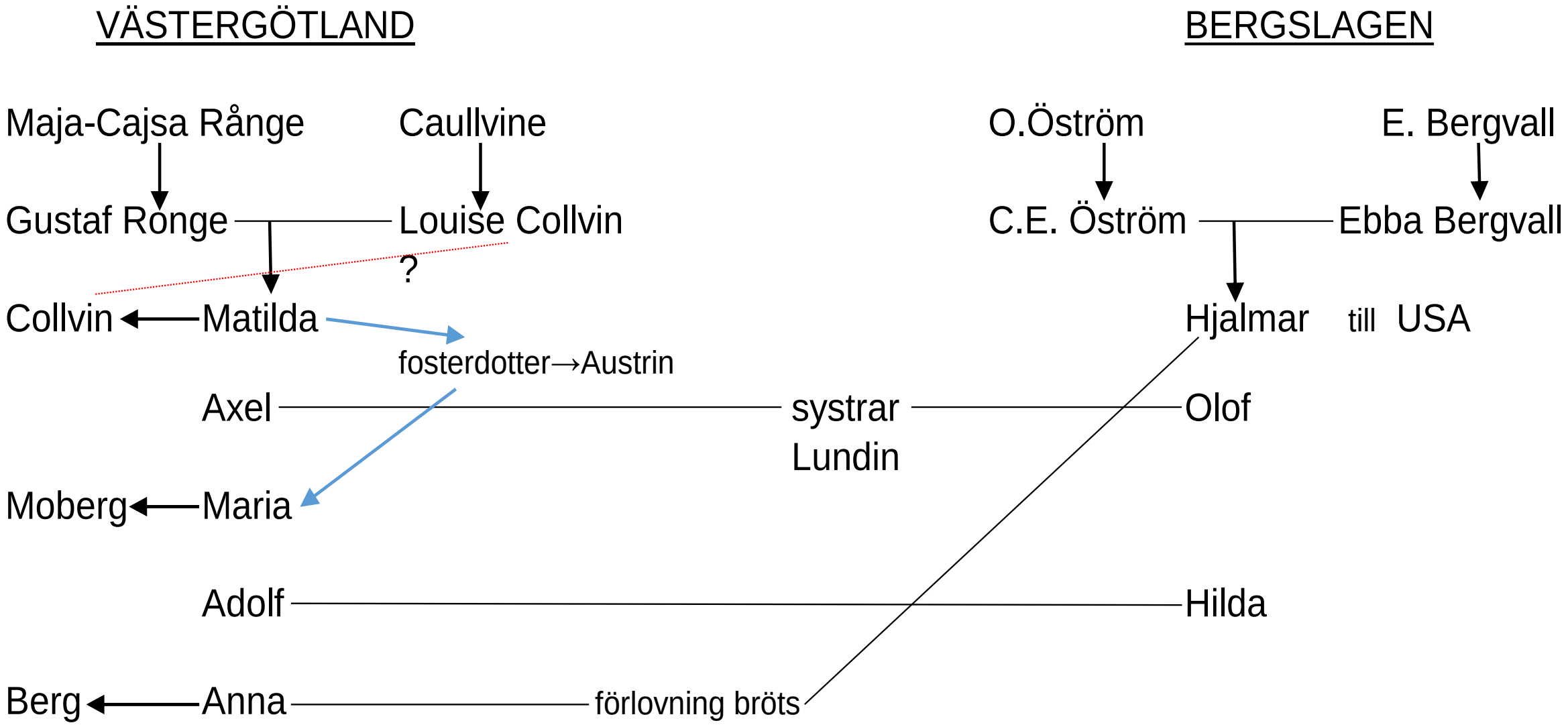

Några
porträtt
som kommit
fram under
arbetets gång

MARIA RONGE gift m. A G Moberg

ALFRED MOBERG

IDA RONGE

MARIA o HARALD barn till Harald R.

LOUISE (LOVA), VIKTOR, GERDA COLLVIN

MATILDA RONGE g. m.

MARIA dotter till Harald Ronge

ANNA och IDA RONGE

Ebba Bergvall 1840 - 1866
gift med Carl Erik Öström
1834 - 1871